SBQ
Sociedade Brasileira de Quadril

O Quadril

Março 2017

RBO já recebeu artigos produzidos pelos sócios da SBQ

M/L Taper Hip Prosthesis

Zimmer Biomet´s M/L Taper prótese de quadril é eficaz na consolidação óssea devido ao seu formato em cunha através da filosofia de fixação médio lateral.[1]

- Formato estreito na porção anterior/posterior permite uma inserção mais fácil, além de preservar osso e garantir excelente estabilidade rotacional
- Disponível em 14 diferentes tamanhos que vão de 4 a 22.5mm standard ou estendido offset
- Técnica simples, com instrumentação mínima que ajuda durante o ato cirúrgico

Para maiores informações a respeito dos produtos Zimmer Biomet, incluindo informações completas sobre a prescrição, indicação e riscos, contate o seu representante Zimmer Biomet.

1. Purthill JJ, Rothman RH, Hozack WJ, Sharkey PF. Total hip arthroplasty using two different cementless tapered stems. *Clin Orthip.* 2001; 393: 121-127.

This article references devices with similar design, shape, and functionality but does not discuss the subject device ML Taper.

Detentor do registro: WM WORLD MEDICAL IMPORTAÇÃO E EXPORTAÇÃO LTDA
Registro ANVISA nº: 80245480039
Resp. Técnico: João Nobre (CRF-RJ 9200)

©2016 Zimmer Biomet

ZIMMER BIOMET
Your progress. Our promise.™

Editorial

Esta edição de O Quadril retrata a pujança e o crescimento da nossa Sociedade, em especial no desenvolvimento de suas atividades científicas, o que é o fruto do trabalho e do apoio de todos os associados.

Em primeiro lugar, cabe ressaltar o trabalho de 54 especialistas que, num labor voluntário, analisaram e selecionaram, entre os muitos artigos científicos originais, os enviados para o 'Suplemento de Quadril' a ser publicado pela RBO, suplemento cuja criação é o reconhecimento do alto nível de pesquisa realizado pelos integrantes da Sociedade.

Cabe destacar também o orgulho da SBQ ao listar os quase 50 eventos científicos que as Regionais programaram para o correr do ano. São reuniões com palestrantes experientes e que estão se realizando em vários Estados e não só nas Capitais, mas também nas cidades do Interior. O crescimento de quase 20% desses eventos de um ano para outro só foi possível porque os associados têm dado todo o apoio e comparecido em grande número a essas reuniões científicas que aumentam a capacitação e o conhecimento dos especialistas em quadril.

Ainda no que se refere à área científica, foram abertas e com desconto para os sócios quites as inscrições para o XVII Congresso Brasileiro de Quadril, cuidadosamente organizado pela dedicada equipe chefiada por Jorge Penedo, no Rio de Janeiro.

O artigo sobre como o uso da bengala pode prevenir as quedas do idoso, também nesta edição, contém informações de Carlos Vassalo e Itiro Suzuki e merece destaque. É que despertou tanto interesse na imprensa leiga, que acabou motivando o 'Jornal Nacional', da TV Globo. É a SBQ fazendo a divulgação dos meios para prevenir as fraturas de fragilidade do idoso.

Finalmente, não uma realização científica, mas nem por isso menos importante, nossa entidade passou a ter um escritório administrativo fixo em São Paulo, o que deve eliminar os problemas e percalços sempre enfrentados quando a sede muda de cidade, para ficar durante cada gestão no município em que trabalha o presidente. Esse escritório é apenas administrativo, centralizará arquivos, fichas de sócios, emissão de boletos e acabará com a complicada mudança de agência bancária e de cartório no início de cada gestão. É um importante avanço burocrático, necessário, à medida que nossa entidade continua se expandindo e ganhando em importância.

Carlos Roberto Galia - presidente

SBQ Sociedade Brasileira de Quadril — O Quadril

O Quadril é o informativo oficial da Sociedade Brasileira de Quadril, publicação com tiragem de 9.000 exemplares.

Sociedade Brasileira de Quadril
Rua Marquês do Pombal, 250
s/501 e 502
Porto Alegre/RS
CEP 90 540-000
Tel.: (51) 3264-9928
www.sbquadril.org.br

Conselho Editorial:
André Wever, Henrique Gurgel, Marcelo Queiroz e Sergio Delmonte

Secretaria: Nice Franzoni
secretaria@sbquadril.org.br

Textos e Edição: Luiz Roberto de Souza Queiroz e Táta Gago Coutinho

Créditos fotográficos:
Wikipedia, Luis Benedito, Setin Incorporadora

Jornalista Responsável: Luiz Roberto de Souza Queiroz (MTb 8.318)

Produção:
LRSQ Comunicação Empresarial
www.lrsq.com.br

As opiniões nas entrevistas e artigos assinados não refletem, necessariamente, a opinião da Diretoria da SBQ. Reprodução permitida desde que citada a fonte.

DIRETORIA DA SBQ - 2016/2017

Presidente: Carlos Roberto Galia

Vice-presidente: Guydo Marques Horta Duarte

Diretor científico: Marcos Noberto Giordano

Tesoureiro: Giancarlo Cavalli Polesello

Secretário: Marco Antonio Pedroni

Concluída a seleção dos artigos encaminhados à RBO

Foi concluído em janeiro o trabalho da Comissão Avaliadora que examinou os artigos apresentados por associados para serem encaminhados à RBO com vistas ao primeiro 'Suplemento da Revista Brasileira de Ortopedia' voltado especificamente para o quadril.

Os trabalhos escolhidos levam a assinatura de mais de 50 médicos de oito Estados brasileiros, Rio Grande do Sul, São Paulo, Minas Gerais, Paraná, Goiás, Santa Catarina, Pará e Rio de Janeiro, o que comprova que a pesquisa sobre temas da subespecialidade é realizada em instituições de todo o País.

Os títulos dos trabalhos escolhidos são:

'**Prevalence of femoroacetabular impingement morphology in asymptomatic youth soccer players: a magnetic resonance imaging study with clinical correlation**', de Anthony Kerbes Yepez, Bruno Germani, Carlos Roberto Galia e Marcelo Abreu;

'**Abordagem anterior aberta versus artroscópica no tratamento do impacto femoroacetabular: estudo caso-controle com seguimento mínimo de dois anos**', de Bruno Dutra Roos, Antero Camisa Júnior, Ezequiel Moreno Ungaretti Lima, Mauricio Domingos Betto e Milton Valdomiro Roos;

'**Vantagens e limitações dos registros nacionais de artroplastias; da necessidade de registros multicêntricos: o REMPRO-SBQ**', de Luiz Sérgio Marcelino Gomes, Milton Valdomiro Roos, Ademir Antonio Schuroff, Antero Camisa Jr, Edmilson Takehiro Takata, Ricardo Horta Miranda e Sérgio Delmonte Alves;

'**Revisão acetabular em artroplastia total de quadril com cunhas de tântalo associadas a enxerto ósseo bovino liofilizado**', de Carlos Roberto Galia, Carlos Alberto de Souza Macedo, Cristiano Valter Diesel, Marcelo Reuwsaat Guimarães e Tiango Aguiar Ribeiro;

'**A utilização do ácido tranexâmico em pacientes submetidos à artroplastia total primária do quadril: uma avaliação do seu impacto, em diferentes protocolos de administração**', de Gustavus Lemos Ribeiro Melo, Daniel Souza Lages, Guilherme de Paula Pellucci, João Lopo Madureira Junior e João Wagner Junqueira Pellucci;

'**Avaliação da eficácia do protocolo para cirurgia segura do quadril (Artroplastia total)**', de Antonio Augusto Guimarães Barros, Carlos Cesar Vassalo, Carlos Henrique Cardoso Mendes, Eduardo Frois Temponi, Euler de Carvalho Guedes e Lincoln Paiva Costa;

'**Avaliação radiográfica da técnica de cimentação utilizando haste femoral cônica polida e tripla-cunha em artroplastia do quadril**', de Ademir Antonio Schuroff, Alexandre Matos Lima, Fernando Silva Lupselo, Marco Antônio Pedroni, Mark Deeke e Rodrigo Ernesto Kunz;

'**Análise de 994 casos com diagnóstico de bursite trocantérica**', de Wiliam Soltau Dani, Danilo Moretto Siqueira, Francisco José Berral, Marco Aurélio Crespillo, Marcos Emilio Contreras e Ruy Cesar Abella Ferreira Neto;

'**Desgaste de materiais ortopédicos nacionais e importados utilizados em artroscopia de quadril: uma comparação em um relato de caso**', de Fabio Vidal Moriya, Eduardo Henrique Herbster Gouveia, Jean Klay Santos Machado, Luan Teles Ferreira de Carvalho, Ricardo Wagner Ferreira Filho e Rui Sérgio Monteiro de Barros; e

'**Ensaio estático de flexão após retirada de haste do fêmur proximal (PFN) – análise in vitro**', de Leonardo Morais Paiva, Anderson Freitas, Diogo Ranier de Macedo Souto, George Neri Barros Ferreira, Hélio Ismael da Costa e Sílvio Leite de Macedo Neto.

A relação dos avaliadores

Foram 54 os especialistas que analisaram e selecionaram os trabalhos enviados à RBO. Por ordem alfabética, são eles Ademir Antonio Schuroff, Alceu Gomes Chueire, André Azambuja Neves Wever, André Eugenio Omine Fernandes, Antero Camisa Junior, Antonio Marcos Ferracini, Bruno Dutra Roos, Carlos Cesar Vassalo, Carlos Roberto Galia, Esdras Fernandes Furtado, Fabio Stucchi Devito, Fabio Vidal Moriya, Fernando Martins de Pina Cabral, Flávio Leite Aranha Junior, Giancarlo Cavalli Polesello, Guydo Marques Horta Duarte, Hardi Siebeneicher, Henrique A. Berwanger de A. Cabrita, Henrique Melo de Campos Gurgel, Henrique Ribeiro Gonçalves, João Wagner Junqueira Pellucci, Jorge Luiz Mezzalira Penedo, José Ricardo Negreiros Vicente, Júlio Paim Rigol, Leonardo Brandão Figueiredo, Luís Felipe Moyses Elias, Luiz Antonio Cordeiro de Loyola, Luiz Sergio Marcelino Gomes, Marcelo Cavalheiro de Queiroz, Marcio Rangel Valin, Marco Antonio Naslausky Mibielli, Marco Antonio Pedroni, Marco Bernardo Cury Fernandes, Marcos Emilio Kuschnaroff Contreras, Mark Deek, Milton Valdomiro Roos, Mustafa Ahmad Zoghbi, Nelson Franco Filho, Paulo David Fortis Gusmão, Raul Carneiro Lins, Ricardo Horta Miranda, Richard Prazeres Canella, Roberto Dantas Queiroz, Roberto Sergio de Tavares Canto, Rodrigo Aurélio Monari, Rolix Hoffmann, Sandro Cabral Teixeira Lemos, Sergio Nogueira Drumond Junior, Sergio Sampaio Novo, Silvio Neupert Maschke, Takeshi Chikude, Thiago Sampaio Busato, Tiago de Moraes Gomes e Wiliam Soltau Dani.

Inscrições para o Congresso da SBQ estão abertas e terão desconto se feitas até 5 de maio

As inscrições para o XVII Congresso Brasileiro de Quadril já podem ser feitas pelo endereço eletrônico www.cbq2017.com.br/inscricoes com desconto de quase 40% para os associados quites que se inscreverem até o dia 5 de maio. O valor cheio da inscrição, para ser feita no próprio congresso, entre 5 e 8 de setembro, é de R$ 1.200,00, mas os sócios adimplentes que se inscreverem até maio só pagarão R$ 750,00, em cartão ou boleto. O acesso à ficha de inscrição é feito com o e-mail e a senha do associado.

Desconto proporcional é oferecido a não sócios, a acadêmicos de Medicina e residentes de Ortopedia, e também os convites extras para a festa de confraternização, custam R$ 200,00 até maio – os inscritos fazem jus a um convite, recebido quando da inscrição.

As informações são do presidente do Congresso, Jorge Penedo, que convida os associados a levarem seus familiares, tanto porque o congresso será num dos locais mais aprazíveis do Rio de Janeiro e com possibilidade de conhecer dezenas de atrações turísticas, como o novíssimo Aquário Marinho e o Museu do Amanhã, o mais visitado do Brasil. E por causa dos preços especiais que a organização do Congresso conseguiu negociar com os melhores hotéis, todos eles tão próximos do local do congresso que acesso pode ser feito a pé.

No Marriott Barra a diária do apartamento duplo ficará por R$ 422,00, enquanto no Sheraton o valor negociado foi R$ 598,00, no Windsor Oceânico R$ 642,00 e no Windsor Barra R$ 665,00.

Já o presidente da Sociedade Brasileira de Quadril, Carlos Roberto Galia, destaca a importância do evento no qual "pela primeira vez a SBQ vai apresentar os resultados, ainda iniciais, do projeto de Registros, o REMPRO-SBQ que, desenvolvido em gestões anteriores, e comandado pelo Dr. Marcelino Gomes, amadureceu e foi efetivamente iniciado em nesta gestão". E não é preciso lembrar que raros países e todos muito desenvolvidos conseguiram montar um registro da especialidade, diz ele.

Galia destaca ainda que importantes nomes mundiais da cirurgia de quadril não só estão aceitando o convite para participar do evento, como se sentem gratificados por serem lembrados para a reunião da nossa sociedade, que dia a dia ganha importância no panorama internacional.

Aquário Marinho

Prazo para apresentação de Temas Livres é até 18 de junho

Termina dia 18 de junho o prazo para inscrição de temas livres para o XVII Congresso Brasileiro de Quadril e a Secretaria da SBQ lembra que só pode ser feita pelo site www.cbq2017.com.br cada trabalho poderá ter no máximo seis autores e o resumo tem que ser bilíngue, em português e inglês, com no mínimo 2.500 caracteres e no máximo 3.000.

O formulário para submissão dos trabalhos está disponível no site e serão aceitos artigos sobre nove eixos temáticos: Artroplastia total do quadril primária, Complicação em Artroplastia do quadril, Revisão de Artroplastia total do quadril, Trauma na região do quadril e da pelve, Cirurgia preservadora do quadril, Artroscopia e videoendoscopia do quadril, Osteotomia na região do quadril, Lesão do quadril no esporte e Relato de caso.

Resumo vai para os Anais

As normas para preparação do resumo são muito específicas, é preciso dar a justificativa da pesquisa, os métodos, os resultados conseguidos e finalmente as conclusões. O formato tem que ser esse, porque os resumos serão impressos nos Anais do Congresso.

A íntegra do trabalho deve seguir as normas da Revista Brasileira de Ortopedia – RBO – e conter o arquivo do texto, com resumo, abstract, descritores, keywords, introdução, material e métodos, resultados, discussão, conclusões e referências bibliográficas. É muito importante não incluir nome de autores nem de instituições no artigo.

O cronograma para os Temas Livres é o seguinte: inscrição, até 18 de junho, avaliação pela Comissão de Temas Livres, de 19 de junho a 16 de julho, resultado da avaliação até 1º de agosto.

A Comissão vai receber os trabalhos sem identificação dos autores e instituições envolvidas e cada trabalho será analisado por, no mínimo, dois membros da Comissão. Os 30 melhores trabalhos serão selecionados para apresentação oral dentro da grade científica do Congresso. Os demais serão apresentados como pôsteres, segundo instruções enviadas para o mesmo e-mail usado para a inscrição inicial.

Cada trabalho selecionado para apresentação fará jus a um certificado com o nome de todos os autores e um certificado individual para o apresentador e os trabalhos concorrerão a três prêmios em dinheiro, cabendo a escolha dos premiados à Comissão de Temas Livres.

Museu do Amanhã

Hospital Alvorada, de São Paulo, realizou simpósio em parceria com o Hospital for Special Surgery, dos EUA

Da esquerda para a direita: Marcos Giordano, Emerson Honda, Seth Jerabek, Osvaldo Nunes e Ricardo Negreiros

Foi realizada em fevereiro, no Hotel Tivoli Mofarrej, a terceira edição do Simpósio Internacional de Artroplastias, promovida pelo Hospital Alvorada e pelo norte-americano Hospital for Special Surgery, com a presença do professor Mathias Bostrom, da Universidade de Cornell, de Fritz Boettner, cuja especialidade é a Artroplastia de quadril e Seth Jerabek, especialista em substituição de articulações, além de palestrantes brasileiros.

O evento, que contou com parceria da SBOT e da SBQ, teve como um dos organizadores Osvaldo Guilherme Nunes Pires, da SBQ contou com vários apresentadores associados à entidade, entre os quais o presidente da instituição, Carlos Roberto Galia, Paulo Alencar, Guydo Marques Horta Duarte, Giancarlo Polesello, Henrique Cabrita, Emerson Honda, Marcos Giordano, Edmilson Takata, Roberto Queiroz, Sergio Delmonte e Ricardo Horta.

Os temas escolhidos para o simpósio foram a artrose primária de joelho e de quadril e suas complicações. Os títulos das palestras foram 'Primary THA – From planning to discharge', 'Hip teschniques – complex primary hip, dysplasia, fusion take down, ROH', 'Hip techniques – complex primary hip: Brazilian perspective', 'Periprosthetic fractures – femur, acetabulum', 'Periprosthetic fractures: Brazilian perspective', 'Revision THR: Complications', 'Infection', 'Infection: Brazilian perspective', 'Dislocation/ Instability', 'Brazilian perspective', 'Leg length discrepancy – How can I avoid it?', 'Hip tips and tricks – implant removal' e 'Hip worst case scenario'.

XVII Congresso Brasileiro de

QUADRIL

FK Agência Oficial

5 a 8 de setembro | 2017

Hotel Windsor Barra - Rio

WINDSOR BARRA	SHERATON BARRA	WINDSOR OCEÂNICO	AC HOTEL BY MARRIOTT BARRA
Categoria 5* Superior	Categoria 5* Classic	Categoria 4* Superior	Categoria 4* Standard
Local do Evento	500m*	50m*	1Km*
Individual \ Duplo	Individual \ Duplo	Individual \ Duplo	Individual \ Duplo
R$ 665,00	**R$ 598,00**	**R$ 642,00**	**R$ 422,55**

* Distância do Hotel até o local do evento

- Tarifas por apartamento/noite.
- Mandatório mínimo de 3 noites
- Café da manhã incluso, taxas não incluídas.
- Valores sujeitos a alteração sem aviso prévio.
- Forma de Pagamento: 2X sem juros no cartão de crédito ou boleto bancário.

FK VIAGENS & EVENTOS

RIO DE JANEIRO
FONE: +55 (21) 3689.0558
fk@fkviagens.com

SÃO PAULO
FONE: +55 (11) 2574.6347
fksp@fkviagens.com

WWW.FKVIAGENS.COM

Campanha quer vencer preconceito contra bengala, para conter epidemia de fraturas em idosos

A utilização de bengalas pelos idosos, que ainda é vista de forma preconceituosa, poderia evitar até 60% das quedas e fraturas de fragilidade em que, segundo os mais recentes dados do Ministério da Saúde foi causa de 85.939 internações anuais, o que representa crescimento de 30% em cinco anos.

A afirmação é de Carlos Cesar Vassalo, da SBQ, que há pouco assumiu o cargo de diretor de Comunicações da SBOT. Ele divulgou a campanha em dezenas de jornais, sites da internet e chegou ao Jornal Nacional, ao qual lembrou que só no Estado de São Paulo há 30 internações diárias de idosos devido a fraturas de quadril. "E não é só no Brasil que nos preocupamos com o que está ocorrendo", diz ele, pois estudo da University College de Londres prevê aumento de seis vezes das fraturas de fragilidade na América Latina, em 20 anos.

Para Itiro Suzuki, da Equipe Multidisciplinar de Ortopedia Geriátrica do IOT do HC/USP, dependendo da condição do idoso a bengala é um recurso importante. "O idoso perde massa muscular – sarcopenia – e tem afetado o equilíbrio e a coordenação motora", diz ele, por isso a recomendação de exercícios físicos para prevenção da queda, é "primordial para fortalecer a musculatura".

Itiro lembra também que com a idade algumas pessoas tendem a andar um pouco curvadas e essa postura alterada modifica o centro de gravidade e a bengala ajuda a dar maior segurança na caminhada. Ele recorda também que na parte ambiental há muito a fazer pela prevenção e defende a chamada 'casa segura' com pisos antiderrapantes,

Carlos Cesar Vassalo

Itiro Suzuki

retirada de obstáculos, de tapetes e um ponto importante, a iluminação, principalmente no caminho entre o quarto e o banheiro, pois o idoso que se levanta à noite corre o risco de tropeçar, se não houver alguma iluminação no trajeto.

Novas tecnologias

No Japão, onde 22% da população já tem mais de 65 anos, foi lançada recentemente a calça com airbag, semelhante à usada em provas de velocidade com motocicletas. O produto, que fez sucesso na 'Milan Fashion Week', apelidado de 'human airbag' foi apresentado pela primeira vez na 'Home Care and Rehabilitation Exhibition Tokyo', e os dois airbags que, inflados, são pouco maiores que bolas de futebol, pesam 1,1k, levam 0,1 segundo para se inflarem e protegem tanto o quadril, numa queda de costas, como a cabeça.

Especificamente para proteger a cabeça, os geriatras brasileiros estão recomendando o uso de capacete de motociclista dentro de casa, para idosos com histórico de quedas frequentes. Em Portugal, entretanto, o Consorcio Ageing@Coimbra, voltado para a valorização e bem estar do idoso aposta também no treinamento de Tai Chi, que ajuda o equilíbrio e reduz o risco de queda, sem descuidar do incentivo à bengala que, segundo estudo da Faculdade de Ciências do Desporto e Educação Física da Universidade de Coimbra reduz de 20 a 25% o peso descarregado sobre os membros, durante a caminhada.

"E a bengala é barata", complementa Vassalo, custa de R$ 16,00 a R$ 40,00, e tem uma excelente relação custo-benefício, "levando-se em conta que dados estatísticos mostram que 30% dos idosos sofrem pelo menos uma queda por ano e em 5% dos casos acontece a fratura e o pior, o índice de complicações correlatas é alto e a mortalidade atinge até 20% em 12 meses nas fraturas do quadril".

Ainda segundo Vassalo, os EUA gastam 10 bilhões de dólares anuais apenas para tratamento das fraturas de quadril e no Brasil a população idosa já corresponde a 14,3% da população. O IBGE informa que 23,5 milhões de brasileiros ultrapassaram os 60 anos, entrando na faixa etária onde a fratura é mais frequente e poderia ser evitada com o uso da bengala, se registrado problema de equilíbrio.

BIOLOX® inside
Beyond comparison since 1974

BIOLOX®*delta* – Cerâmica de alto desempenho Comprovado

The Power of Evidence

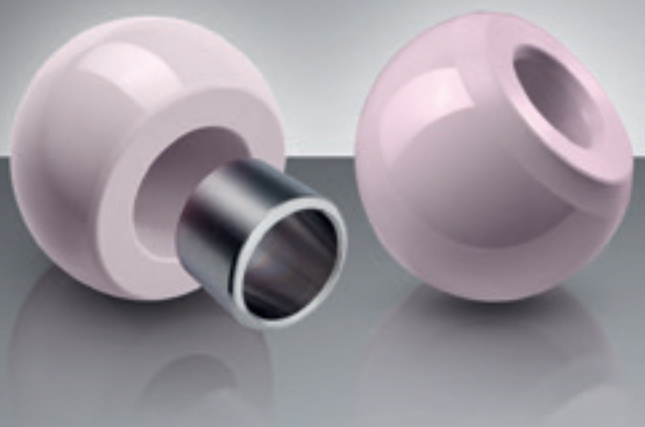

As cabeças femorais cerâmicas BIOLOX®*delta* reduzem o risco de corrosão por Fretting

Até 4,2% de todas as revisões são causados por corrosão nos implantes*

Cabeças de CoCr podem gerar mais de 90% da perda de material em cones modulares*

- As cerâmica BIOLOX®*delta* **reduzem os danos e a perda de material no cone da haste femoral***
- A redução da corrosão torna a cerâmica **um material potencialmente interessante para ser usado como superfície em locais adversos com reação tecidual***
- Cabeças Femorais Cerâmicas BIOLOX®OPTION, usadas para Cirurgias de Revisão, **tem ótima performance na conexão***
- As Cabeças Femorais Cerâmicas BIOLOX®*delta* **reduzem o risco de corrosão por atrito***

BIOLOX®delta PROVEN TECHNOLOGY

Fonte: Dr. Steven M. Kurtz

Cabeça Femoral Metálica no cone da haste femoral

Fonte: Prof. M. Morlock

Cabeça Femoral Cerâmica no cone da haste femoral

Fonte: Dr. Steven M. Kurtz

Cabeça Femoral Cerâmica BIOLOX®OPTION com sleeve no cone da haste femoral

CeramTec
THE CERAMIC EXPERTS

BIOLOX® é uma Marca Registrada.
©2017 CeramTec GmbH www.biolox.com.br

As cabeças femorais cerâmicas BIOLOX®*delta* e BIOLOX®OPTION são registradas na Comunidade Européia pela CeramTec. Fora da Comunidade Européia elas são registradas pelos clientes da CeramTec. Elas não estão registradas/disponíveis em todos os países.

* As referências estão disponíveis nos arquivos da CeramTec GmbH e poderão ser solicitadas.

MT-00014-1702-PT-01

Número de eventos das Regionais cresce 20% e já soma quase 50 no ano

O crescimento da Sociedade Brasileira de Quadril está se refletindo no número de eventos promovidos pelas Regionais, que cresceram de cerca de 40 para quase 50, de 2016 para 2017. Veja abaixo a relação cronológica dos eventos programados, com identificação da Regional que promove cada um:

9 de fevereiro

Reunião científica mensal da **SBQ/Paulista**. Auditório da AACD. Das 19,30 às 21 horas.

10 de fevereiro

3º Simpósio Internacional de Artroplastia – (Evento chancelado pela SBQ) Hotel Tivoli Mofarrej. São Paulo. Realização Hospital Alvorada/Hospital for Special Surgery.

6 de março

Clube do Quadril da **Regional Norte/Nordeste** – Faculdade Christus – Fortaleza. Tema: Discussão de Quadros Clínicos.

16 de março

Reunião científica mensal da **SBQ/Paulista**. Auditório da AACD. Das 19,30 às 21 horas.

17 e 18 de março

Às 18,45 hs. do dia 17 e 9 hs. do dia 18. Clube da Preservadora da **Regional Sul**. Hospital Ortopédico de Passo Fundo.

18 de março

Evento da **Regional Rio**, no Hospital Samaritano Barra da Tijuca. Tema: ATQ em situações especiais e revisão de ATQ. Convidado: Emerson Honda.

23 de março

Evento da **Regional Sudeste**. Tema: Trauma pélvico, acetábulo e fêmur proximal. Hospital Mater Dei, de Belo Horizonte, auditório 6.

24 de março

Reunião da Confraria do Quadril, da **Regional Paraná**. Local a definir.

31 de março e 1 de abril

X Jornada Itinerante da **SBQ/Paulista**. Quality Sun Valley Hotel. Marília.

3 de abril

Clube do Quadril da **Regional Norte/Nordeste** – Faculdade Christus – Fortaleza. Tema: Discussão de Quadros Clínicos.

6 de abril

Reunião científica mensal da **SBQ/Paulista**. Auditório da AACD. Das 19,30 às 21 horas.

7 e 8 de abril

II Jornada de Cirurgia do Quadril da **Regional Centro-Oeste**. Hotel Mercure, Goiânia. Tema: Artroplastia Total de Quadril Primária e Revisões.

10 de abril

Evento da **Regional Rio**. Tema: Infecção em ATQ, convidados Javad Parvizi, dos EUA e Luiz Sergio Marcelino. No Copa Star, no Rio de Janeiro.

20 a 22 de abril

Encontro Sul/Paraná de Cirurgia do Quadril da **Regional Sul** durante a SULBRA, em Curitiba, na Estação Convention Center.

23 e 24 de abril

2ª reunião da **SBQ/Sudeste** e 2º Encontro GEPAF. Renaissance Work Center, Belo Horizonte.

8 de maio

Clube do Quadril da **Regional Norte/Nordeste** – Faculdade Christus – Fortaleza. Tema: Discussão de Quadros Clínicos.

11 de maio

Reunião científica mensal da **SBQ/Paulista**. Auditório da AACD. Das 19,30 às 21 horas.

23 de maio

Painel Hot Topics em ATQ, da **Regional Paraná**. Local a definir.

27 de maio

Evento da **Regional Rio**. Curso Avançado em Revisão de ATQ, no Hospital Santa Teresa, de Petrópolis.

2 e 3 de junho

Encontro de Quadril da **Regional Centro-Oeste**. Sinop, Mato Grosso.

Encontro da **Regional Sul** em Porto Alegre, Rio Grande do Sul.

5 de junho

Clube do Quadril da **Regional Norte/Nordeste** – Faculdade Christus – Fortaleza. Tema: Discussão de Quadros Clínicos.

8 de junho

Reunião científica mensal da **SBQ/Paulista**. Auditório da AACD. Das 19,30 às 21 horas.

9 de junho

1º Clube do Quadril da **Regional Centro-Oeste**. Durante o Congresso Goiano de Ortopedia.

16 e 17 de junho

Jornada Científica de Quadril da **Regional Paraná**. Foz do Iguaçu.

3 de julho

Clube do Quadril da **Regional Norte/Nordeste** – Faculdade Christus – Fortaleza. Tema: Discussão de Quadros Clínicos.

13 de julho

Reunião científica mensal da **SBQ/Paulista**. Auditório da AACD. Das 19,30 às 21 horas.

15 de julho

Evento científico da **Regional Rio** – convidados a definir.

4 e 5 de agosto

Encontro da **Regional Sul**, em Criciúma, Santa Catarina.

7 de agosto

Clube do Quadril da **Regional Norte/Nordeste** – Faculdade Christus – Fortaleza. Tema: Discussão de Quadros Clínicos.

10 de agosto

Reunião científica mensal da **SBQ/Paulista**. Auditório da AACD. Das 19,30 às 21 horas.

15 de agosto

Mesa redonda moderna de casos – ATQ em situações especiais. **Regional Paraná**.

24 de agosto

Evento da **Regional Sudeste**. Tema: Cirurgia Preservadora do Quadril. Hospital da Previdência. Belo Horizonte.

5 a 8 de setembro

XVII Congresso Brasileiro de Quadril. Windsor Barra, Rio de Janeiro.

14 de setembro

Reunião científica mensal da **SBQ/Paulista**. Auditório da AACD. Das 19,30 às 21 horas.

18 e 19 de setembro

2º Clube do Quadril, da **Regional Centro-Oeste**. Goiânia.

19 de setembro

Evento da **Regional Paraná**. Fraturas proximais do fêmur: o que fazer quando a síntese falha? Atualização em trauma da pelve e acetábulo: o que mudou na última década. Local: Auditório HC, Curitiba.

21 a 23 de setembro

VI Jornada da **SBQ Norte/Nordeste** – COTECE. Fortaleza.

5 de outubro

Reunião científica mensal da **SBQ/Paulista**. Auditório da AACD. Das 19,30 às 21 horas.

6 e 7 de outubro

Jornada científica da **Regional Paraná**. Maringá.

20 e 21 de outubro

Clube da Preservadora da **Regional Sul** – Porto Alegre. Rio Grande do Sul.

4 de novembro

3º Clube do Quadril da **Regional Centro-Oeste**, Goiânia.

9 de novembro

Reunião científica mensal da **SBQ/Paulista**. Auditório da AACD. Das 19,30 às 21 horas.

24 e 25 de novembro

Encontro da **Regional Sul**, em Passo Fundo, Rio Grande do Sul.

25 de novembro

Evento da **Regional Rio**. Temas e convidados a definir.

27 de novembro

Evento da **Regional Paraná** – Palestra sobre superfícies bioativas em ATQ – o que se pode esperar. Local a definir.

30 de novembro

Às 19,30 horas. Evento da **Regional Sudeste**. Tema: Artroplastia de quadril – novas técnicas. Hospital Felício Rocho, Belo Horizonte.

SBQ passa a ter escritório administrativo fixo, junto ao aeroporto de Congonhas, em São Paulo

De acordo com a decisão da assembleia, a Sociedade Brasileira de Quadril passou a ter um escritório administrativo em São Paulo. Fica a menos de 200 metros do salão de embarque do aeroporto de Congonhas, podendo ser alcançado a pé, e vai facilitar as reuniões que frequentemente envolvem médicos os quais, após os encontros, precisam regressar rapidamente às suas cidades de origem.

O endereço é rua Baronesa de Bela Vista, 411, conjunto 14-T, no Jardim Aeroporto, CEP 04612-001 e o prédio, 'CGH Aeroporto Offices' é moderno, funcional, tem apenas seis andares sobre um terreno de quase três mil metros, 209 unidades e conta com salas de reuniões, cafeteria e WiFi nas áreas comuns.

O presidente Carlos Roberto Galia destaca que o escritório é um apoio administrativo muito necessário, mas não se trata de sede que, estatutariamente continua a ser itinerante, transferindo-se em cada gestão para a cidade onde trabalha o presidente eleito. Assim, na gestão Sergio Rudelli a sede era em São Paulo, na de Sergio Delmonte a sede foi o Rio de Janeiro e na gestão atual é Porto Alegre.

Acontece, porém que cada vez que a sede muda de Estado, um complicado trabalho logístico tornava-se necessário, com a transferência de todas as fichas de sócios, fechamento e reabertura de contas bancárias, o que implica em procedimentos burocráticos complexos com apresentação de atas e estatutos na nova agência bancária, definição de assinaturas autorizadas e principalmente a burocracia junto aos Cartórios, onde são registradas as atas e documentos oficiais da instituição.

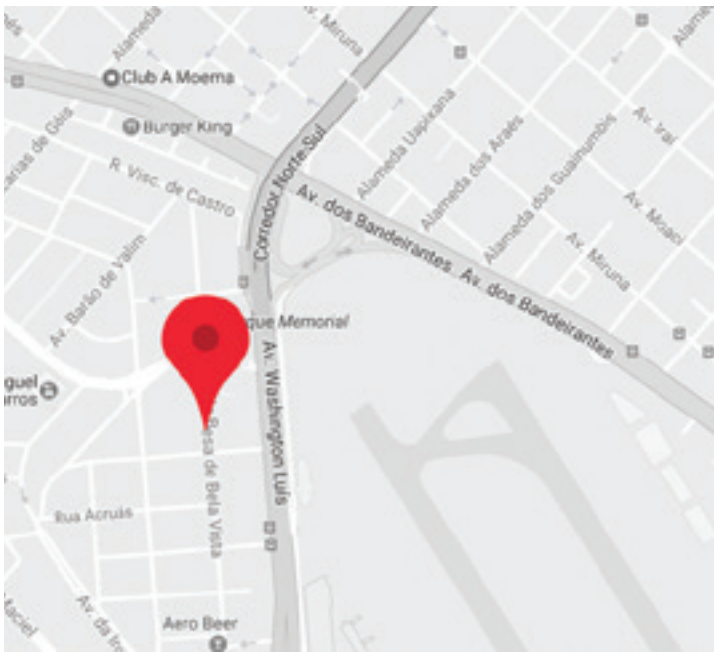

Também era problemático o manuseio dos boletos e a correspondência dos sócios, cujo número tem aumentado recentemente, e a mudança incluía contratação e treinamento de novos funcionários, que eram dispensados quando já bem preparados, pois ao final de dois anos a sede mudava, levando a área administrativa com ela. Outro problema dizia respeito aos arquivos históricos da SBQ, já bastante volumosos, que também precisavam mudar de uma para outra sede.

Com a Secretaria num escritório fixo esses problemas deixam de existir. Galia diz que "essa iniciativa vai facilitar os muitos trâmites burocráticos necessários para o dia a dia de uma sociedade que cresce constantemente", ganha importância e aumenta seus laços internacionais com entidades congêneres para as quais, registre-se de passagem, também devia ser estranho que a cada dois anos a correspondência da SBQ tivesse que ser enviada para um novo endereço.

Sul

Encontro Sul-Brasileiro será realizado durante o XX Sulbra

O presidente da Regional Sul da SBQ, **Bruno Dutra Roos**, convida para o Encontro que vai promover durante o XX Congresso Sul-Brasileiro de Ortopedia, o Sulbra, em Curitiba, nos dias 20, 21 e 22 de abril.

A grade científica prevê como grandes temas, Fraturas da Pelve, Fraturas de Colo do Fêmur, Artroplastia Primária de Quadril, Revisão de Artroplastia e Cirurgia Preservadora de Quadril, além de mesas redondas sobre cada um deles.

Entre as palestras, uma apresentação sobre o REMPRO-SBQ, dicas e truques na fratura-luxação da sacroilíaca, fratura do acetábulo do idoso, fixação ou Artroplastia, fratura do colo Pauwels III – métodos de fixação, minha experiência no tratamento das fraturas do colo femoral, fraturas de colo, cabeça grande, dupla mobilidade, osteotomias periacetabulares ou Artroscopia nas DDQ borderline, lesão condral acetabular, como trato, opções de tratamento na EPF, o que há de novo e evitando complicação na Artroscopia de quadril, manejo pré-operatório na ATQ, desequilíbrio espino-pélvico e superfícies protéticas, entre outros.

Centro-Oeste

Regional tem jornada com convidado da Itália: professor Pietro Cavaliere

Leandro Alves de Oliveira, da Regional Centro-Oeste, programou a Segunda Jornada de cirurgia de Quadril com convidados especiais, o especialista italiano Pietro Cavaliere, o presidente e o vice-presidente da SBQ, respectivamente Carlos Roberto Galia, do Rio Grande do Sul e Guydo Marques Horta, de Minas Gerais.

O evento, cujas inscrições podem ser feitas no site www.eventoall.com.br ou pelo telefone (62) 3091-3950, ao custo de R$ 200,00, foi marcado para os dias 7 e 8 de abril no Hotel Mercure, de Goiânia, que fica na avenida República do Líbano, 1.613, no Setor Oeste.

Os temas escolhidos serão Artroplastia Total de Quadril Primária e Revisões e, durante a Jornada, haverá espaço para apresentação de Temas Livres, os melhores dos quais farão jus a premiações em dinheiro.

Paulista

Sessão científica discute a Revisão Femoral

Com a participação do presidente da SBQ, Carlos Roberto Galia, como um dos apresentadores, a Regional Paulista promoveu no dia 9 de fevereiro um evento no auditório da Associação de Assistência à Criança Deficiente – AACD, cujo tema central foi a Revisão Femoral.

O evento, coordenado pelo diretor científico da Regional, Rodrigo Guimarães, incluiu um módulo satélite sobre 'Reabilitação nas revisões de Artroplastia de quadril, alterações biomecânicas/funcionais – como tratar?'

Rodrigo Guimarães explicou a escolha do tema, "por ser um dos mais controversos na prática ortopédica atual", motivo pelo qual escolheu dois dos mais conceituados especialistas para apresenta-lo, o presidente da SBQ, Carlos Roberto Galia, da Universidade Federal do Rio Grande do Sul, que falou sobre a prótese cimentada e Edmilson Takata, do Grupo de Patologias do Quadril da Escola Paulista de Medicina, que discorreu sobre os conceitos da revisão não cimentada.

Na segunda parte do encontro o presidente da Regional Paulista, Roberto Dantas Queiroz, coordenou a apresentação e discussão de casos clínicos, com debatedores de alto nível, explica Rodrigo Guimarães, que cita Guydo Horta, de Belo Horizonte, Leandro Alves, de Goiás, Márcio Pozzi, de Curitiba, Lourenço Peixoto, do Instituto Nacional de Traumatologia e Ortopedia, Juan

Capriotti, do Hospital Angelina Caron e Ricardo Horta, da Santa Casa de Belo Horizonte.

O módulo-satélite foi apresentado por Thamisa Araújo Silva, especialista em Fisioterapia aplicada à Ortopedia e, ao final do encontro, Rodrigo Guimarães disse que eventos como o que acabara de acontecer confirmam o compromisso acadêmico e de difusor de conteúdo fundamental da Sociedade Brasileira de Quadril, que tem igualmente um importante fator agregador, já que alcança especialistas de várias cidades.

Marília terá super evento com 25 palestrantes

Flávio Maldonado anuncia que está tudo preparado para o grande evento que a Regional Paulista da SBQ vai promover em Marília, nos dias 31 de março e 1º de abril. O evento terá, entre os 25 palestrantes de todo o Brasil o convidado internacional John Charity o qual, embora formado na USP, trabalha há anos no Princess Elizabeth Orthopaedics Centre e integra o Royal College of Surgeons of Edinburgh.

John Charity vai fazer quatro apresentações sobre temas novos e extremamente importantes, adianta Maldonado, que marcou o evento para o Hotel Sun Valley e definiu o tema: 'Vinte anos de experiência de prótese de exeter no Brasil'.

O tema será exposto por muitos dos maiores expoentes da subespecialidade, entre os quais Sérgio Rudelli, Roberto Dantas Queiroz, Pedro Ivo de Carvalho, Márcia Uchôa, Takeshi Chikude, Rodrigo Guimarães, Nelson Ono, Luiz Sérgio Marcelino, Giancarlo Polesello, Flávio Garcia, Paulo Santos, Lelio de Carli Jr., Flávio Maldonado, Henrique Cabrita, Carlos Roberto Schwartsmann, Gilberto Pereira, Daniel Futuro, Edmilson Takata, Fabio Devito, Emerson Honda, Fernando Baldi, Guydo Horta Duarte, Itiro Suzuki e José Octavio Hungria.

As inscrições podem ser feitas na secretaria da SBQ/Paulista, secretaria@sbquadril.org.br ou no próprio site www.sbquadril.org.br. O evento vai das 7,30 às 19,30 horas de sexta-feira, dia 31 e das 8,30 às 12 horas do dia 1º de abril e Maldonado, que é da Santa Casa de Marília, explica que focou a reunião científica no tratamento das artroses primárias, da osteonecrose, nas complicações da Artroplastia primária, nas complicações das revisões cimentadas e sem cimento.

Ele adianta também que o evento será muito dinâmico, com palestras de cinco minutos se sucedendo de seis em seis. Após cada grupo de palestras haverá uma mesa redonda sobre os temas abordados, com discussão. E dada a importância dos temas e dos apresentadores, já recebeu manifestações de interesse de especialistas de várias cidades da região: Botucatu, Araçatuba, São José do Rio Preto, Presidente Prudente, motivo pelo qual acredita que o encontro terá mais de cem inscritos.

Os regionais da SBQ participam, em São Paulo, de jornada na AACD

Os regionais da SBQ e os membros da Comissão de Educação Continuada participaram em fevereiro de uma reunião com a Diretoria Nacional em cuja programação foi acrescentada a participação de todos na reunião mensal que a Regional São Paulo promove no auditório Abreu Sodré, da AACD e que, naquela data, tinha como tema central a Revisão Femoral.

O presidente da Regional Paulista, Roberto Dantas Queiroz, diz que 'o dia foi fantástico', tanto a reunião presidida por Carlos Roberto Galia, com os regionais, na sede da SBOT, como a participação deles à noite, no auditório da AACD.

Para Roberto Dantas Queiroz, "são momentos como esse, de confraternização entre os pares, de troca de conhecimento, experiências e de trabalho de equipe que fazem valer a pena todos os sacrifícios necessários quando se assume cargos associativos". A colocação do especialista se explica porque, tendo assumido no ano passado a Regional Paulista da SBQ, Roberto Queiroz acumula, a partir de janeiro, a Regional São Paulo da SBOT, a maior de todas, com cerca de quatro mil associados.

"O trabalho é intenso e aumenta nos fins de semana", afirma ele, pois aos sábados e domingos sempre há duas reuniões a comparecer e, se não fosse a colaboração dos demais diretores, seria impossível ao presidente da Regional cumprir sua missão.

"É claro que esse trabalho voluntário é muito gratificante", insiste, quando se consegue viabilizar um programa de educação continuada, montar uma jornada ou fazer um curso preparatório para os residentes do Estado, "como fizemos recentemente, com 218 participantes, a gente se sente muito gratificado".

Queiroz afirma que o que viabiliza o trabalho de dirigir uma Regional de Ortopedia é a dedicação dos diretores e o compartilhamento do trabalho. Todos estão prontos a coordenar qualquer reunião, não importa se o tema é da alçada desta ou daquela área pois, quando a agenda aperta, a ajuda é mútua. E ele cita como sempre dispostos a oferecer seu tempo e a participar das muitas reuniões seu vice-presidente, Alberto Naoki Miyazaki, os secretários João Damasceno Lopes Filho e Eiffel Tsuyoshi Dobashi e os tesoureiros Alexandre Fogaça Cristante e Roberto Y. Ikemoto.

Rio de Janeiro

Será em maio curso sobre Revisão de ATQ, em Petrópolis

Será em maio, no Hospital Santa Teresa, em Petrópolis, o curso 'Revisão em Artroplastia Total do Quadril', promovido pela Regional carioca da Sociedade Brasileira de Quadril e organizado pela Diretoria Científica da Regional, que é presidida por **Rolix Hoffman**.

O Hospital Santa Teresa fica na rua Paulino Afonso, 477 e as inscrições, gratuitas, podem ser feitas na Regional, pelos telefones (21) 3263-9928 ou 3941-8741. A duração do evento é de um dia e o curso inclui cirurgia ao vivo.

Notas

Envie sua notícia para essa nova seção, teses, premiações, pesquisas, realizações, novos Serviços de quadril. Mandar para: secretaria@sbquadril.org.br

Operation Walk Chicago fez mutirão de ATQ em Recife com equipe de 53 norte-americanos

Os associados da Sociedade Brasileira de Quadril, Cláudio Marques e Raul Lins e o ortopedista local José Venâncio fizeram a triagem de mil pacientes na fila por uma operação de quadril, para selecionar aqueles que seriam beneficiados pelo primeiro mutirão da Operation Walk Chicago no Brasil.

O programa filantrópico norte-americano que tem como bandeira '40 People Will Walk Again' atua há muito tempo em vários países ao redor do mundo, e em janeiro deste ano foi a primeira vez em que o programa veio ao Brasil e com uma equipe grande, 53 pessoas entre médicos, fisioterapeutas e pessoal de

RX pós operatório de um beneficiário do mutirão

enfermagem, que trouxeram também todo o material cirúrgico incluindo as próteses, doadas pela Stryker.

"O resultado foi melhor que o esperado", explica Cláudio Marques, "pois em cinco dias foram feitas 45 Artroplastias totais de quadril" e os norte-americanos ficaram tão bem impressionados que já marcaram novo programa, para o segundo semestre, quando então o alvo serão os pacientes com disfunção articular no joelho.

O projeto no Brasil foi viabilizado pela Cone S/A – Condomínio de Negócios -, juntamente com o Hospital Metropolitano Dom Helder Câmara, que cedeu 50 leitos e a Secretaria Estadual de Saúde.

Cláudio Marques conta que já que tantos especialistas americanos estavam em Pernambuco, a Secretaria aproveitou a oportunidade para um simpósio oferecido aos médicos e acadêmicos locais, simpósio no qual Cláudio Marques foi um dos palestrantes. Os temas foram patologias de quadril, reabilitação e gerenciamento de dor.

Coube ao Núcleo Estadual de Telessaúde a transmissão online do simpósio através de um sistema de videoconferência para as doze Regionais de Saúde do Estado.

A Operation Walk Chicago – presta serviços voluntários no tratamento para pacientes com necessidade de reposição articular e já atuou, entre outros lugares: no Nepal, atendendo às vítimas do terremoto que tiveram problema no quadril, em Hanói e Nha Trang, no Vietnã, em Pune, na Índia, em Hangzhou, na China e em Quito no Equador.

Um vídeo sobre o programa realizado no Recife pode ser assistido no site www.operationwalkchicago.com, e a peça inclui depoimentos de pacientes operados com sucesso. Um deles explica que "tive leucemia e o tratamento acabou afetando minhas pernas". Outro, conta que "sentia dor se ficava sem meus sapatos ortopédicos e minhas muletas".

A Operation Walk Chicago foi fundada em 2005 pelos médicos David Stulborg e Victoria Brander e, além das cirurgias, oferece aulas para os ortopedistas e equipes de atendimento hospitalar nos locais onde

atua, além de auxiliar na formação de programas públicos para redução das deficiências relacionadas à artrite. Oferece também bolsas para que médicos estrangeiros estudem nos Estados Unidos. Os fundadores da instituição dizem que escolheram a opção de colocação de próteses de quadril e joelho "porque estão entre os procedimentos com melhor custo-benefício na Medicina, já que reduzem dramaticamente o sofrimento dos pacientes e permitem o retorno à vida ativa".

Membro do SBQ defende tese na Espanha

O professor Wiliam Dani, da Universidade do Planalto Catarinense, associado da SBQ, recebeu nota máxima 'Sobresaliente' na tese de doutorado feito na Universidad Pablo Olavide, em Sevilha, Espanha. O trabalho apresentado, 'Avaliação da Espessura do Canal do Fêmur Proximal em Pacientes que Vivem em Altitude' também foi selecionado para concorrer ao 'Premio Enrique Fuentes Quintana de teses doctorales de Fundas', referente as melhores Teses de Doutorado na área de saúde, que foram apresentadas na Espanha.

Regional Centro-Oeste convocada para trabalho junto ao Exército Nacional

Leandro Alves de Oliveira, informa que diretores da Regional Centro-Oeste representaram a SBQ junto ao Grupo de Trabalho de Quadril do Exército. O Grupo é integrado por representantes da AMB, CFM, SBOT, SBQ, da Diretoria de Saúde do Exército e cirurgiões militares especializados em quadril. O objetivo é normatizar protocolos clínicos para a ATQ primária e de revisão, Artroscopia de quadril e demais procedimentos cirúrgicos da especialidade, padronizando os procedimentos nas unidades militares e nas credenciadas pelo Exército.

Mortalidade de pacientes idosos tratados cirurgicamente de fratura de quadril

A edição de janeiro da RBO publica artigo de Marcelo Teodoro Ezequiel Guerra e colaboradores, que estudaram a mortalidade em um ano de pacientes idosos com fratura de quadril, tratados cirurgicamente num hospital do Sul do Brasil.

Total de médicos cresceu mais de três vezes no Brasil, nas últimas décadas

O Brasil tinha 399.692 médicos em 2015, segundo levantamento da Universidade de São Paulo, e 432.870 segundo o Instituto Brasileiro de Geografia e Estatística. A diferença decorre do fato do IBGE basear seu levantamento no número de registros médicos nos Estados, e muitos médicos estão registrados em mais de um Estado.

Segundo o levantamento histórico do IBGE, em 1980 os médicos brasileiros eram 137 mil, em 1990 eram 219 mil, chegando a 291 mil em 2000, a 364 mil em 2010 e saltando para 432 mil em 2015, o que corresponde a 1,95 médico por mil habitantes no País. O índice é maior em São Paulo, onde o Cremesp registra 3,79 médicos por mil habitantes.

Quanto aos ortopedistas, associados à SBOT há 12.286 e na Sociedade Brasileira de Quadril o total é de 710 associados, 595 dos quais ativos.

Correção

Na matéria relativa ao painel sobre 'Controvérsias em Cirurgia Preservadora' promovido pela Regional Paraná, publicada na edição de dezembro de 2016, faltou a inclusão do nome de Munif Hatem, cuja apresentação foi sobre 'O papel da versão femoral nas patologias do quadril'.

Também nos desculpamos pelo erro de grafia do título da palestra de André Eugênio, que discorreu sobre 'Quadril Hipermóvel'.

i-Hip™

Sistema I-HIP™ da ICONACY™
FDA K121034

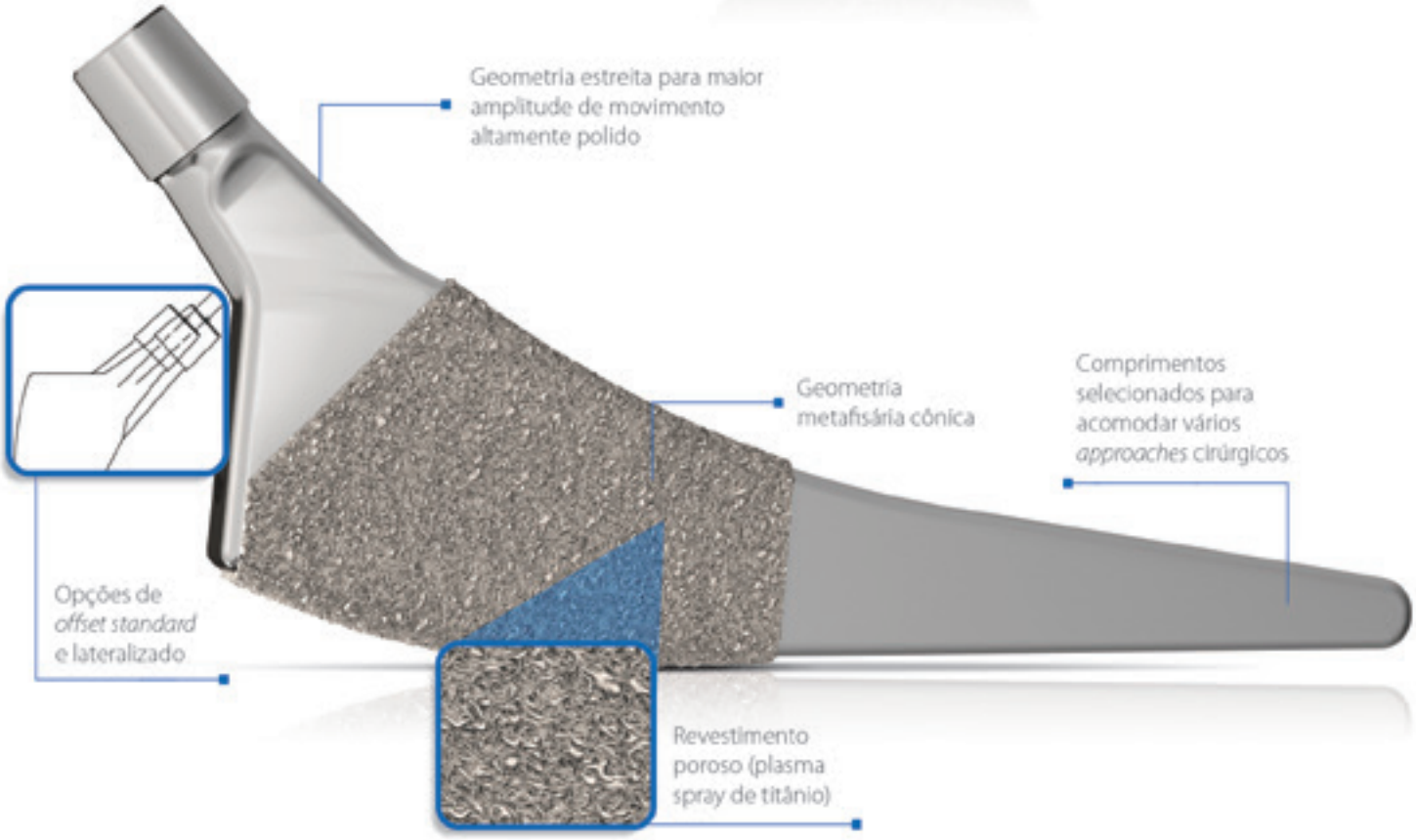

Titanium alloy ASTM F136

Contato: comercialexterno@iconacy.com.br | www.iconacy.com

ICONACY™ Orthopedic Implants

Confiança baseada em evidência e experiência no mundo real[1-4]

Se é Bayer, é bom

RRR

Eficácia

Proteção superior vs. Enoxaparina na prevenção de TVP e EP após ATQ/ATJ.[1,2]

SUPERIORIDADE Confirmada no estudo XAMOS[3]

Um estudo da prática clínica diária que recrutou 17.701 pacientes, após cirurgia eletiva de artroplastia total de quadril ou joelho[3]

Segurança

Similar em comparação à enoxaparina[1,4]

Sem aumento das complicações de ferida exigindo cirurgia de revisão[1,4]

10 1 VEZ AO DIA

Simplicidade

1 comprimido de 10 mg de Xarelto® uma vez ao dia fornece 24 horas de tromboprofilaxia[1,4]

SEM injeções de heparina[1]
SEM necessidade de administração pré-operatória[1]
SEM ajustes de dose em pacientes adultos independente da idade, sexo ou peso[1]

Xarelto® é o mais prescrito no mundo entre os Novos Anticoagulantes Orais[a,1,5]

TVP: Trombose Venosa Profunda
EP: Embolia Pulmonar
ATQ: Artroplastia Total de quadril
ATJ: Artroplastia Total de Joelho
a. Os dados do paciente são calculados através de informações disponíveis pelo IMS health MIDAS : Vendas Mensais.

Primeiro Inibidor Direto do Fator Xa, via ORAL[6]

Xarelto® rivaroxabana

Proteção Simples para Mais Pacientes[6]

XARELTO®: RIVAROXABANA 10 MG / 15 MG / 20 MG . REG. MS 1.7056.0048.
INDICAÇÕES: PREVENÇÃO DE ACIDENTE VASCULAR CEREBRAL (AVC) E EMBOLIA SISTÊMICA EM PACIENTES ADULTOS COM FIBRILAÇÃO ATRIAL (FA) NÃO-VALVULAR. TRATAMENTO DE TROMBOSE VENOSA PROFUNDA (TVP) E PREVENÇÃO DE TVP E EMBOLIA PULMONAR (EP) RECORRENTES APÓS TVP AGUDA, EM ADULTOS. TRATAMENTO DE EMBOLIA PULMONAR (EP) E PREVENÇÃO DE EP E TVP RECORRENTES, EM ADULTOS. PREVENÇÃO DE TROMBOEMBOLISMO VENOSO (TEV) EM PACIENTES ADULTOS SUBMETIDOS À CIRURGIA ELETIVA DE ARTROPLASTIA DE JOELHO OU QUADRIL. **CONTRAINDICAÇÕES:** HIPERSENSIBILIDADE AO PRINCÍPIO ATIVO OU A QUALQUER EXCIPIENTE; SANGRAMENTO ATIVO CLINICAMENTE SIGNIFICATIVO; DOENÇA HEPÁTICA ASSOCIADA A COAGULOPATIA E RISCO DE SANGRAMENTO CLINICAMENTE RELEVANTE; GRAVIDEZ E LACTAÇÃO. **ADVERTÊNCIAS E PRECAUÇÕES:** NÃO RECOMENDADO EM PACIENTES RECEBENDO TRATAMENTO SISTÊMICO CONCOMITANTE COM ANTIMICÓTICOS AZÓLICOS OU INIBIDORES DAS PROTEASES DO HIV, POTENTES INIBIDORES DO CYP 3A4 E DA GP-P; EM PACIENTES COM COMPROMETIMENTO RENAL GRAVE (CLEARANCE DE CREATININA <15 ML/MIN); EM PACIENTES COM MENOS DE 18 ANOS DE IDADE OU COM VÁLVULAS CARDÍACAS PROSTÉTICAS. DEVE SER INTERROMPIDO PELO MENOS 24 HORAS ANTES DE INTERVENÇÃO OU CIRURGIA. **USO COM CAUTELA:** EM PACIENTES COM COMPROMETIMENTO RENAL GRAVE (CLEARANCE DE CREATININA 15 - 29 ML/ MIN.) OU COM COMPROMETIMENTO RENAL TRATADOS CONCOMITANTEMENTE COM POTENTES INIBIDORES DA CYP3A4; EM PACIENTES TRATADOS CONCOMITANTEMENTE COM PRODUTOS MEDICINAIS QUE AFETAM A HEMOSTASIA OU COM POTENTES INDUTORES DA CYP3A4; EM PACIENTES COM RISCO ELEVADO DE SANGRAMENTO. EM PACIENTES EM RISCO DE DOENÇA GASTRINTESTINAL ULCERATIVA, TRATAMENTO PROFILÁTICO APROPRIADO PODE SER CONSIDERADO. MONITORAMENTO CLÍNICO DE ACORDO COM AS PRÁTICAS DE ANTICOAGULAÇÃO É RECOMENDADO DURANTE TODO O PERÍODO DE TRATAMENTO. XARELTO CONTÉM LACTOSE. ANESTESIA NEURAXIAL (EPIDURAL/ESPINAL) – APÓS ESSE TIPO DE ANESTESIA OS PACIENTES TRATADOS COM ANTITROMBÓTICOS CORREM RISCO DE UM HEMATOMA EPIDURAL OU ESPINAL. O RISCO É MAIOR COM O USO DE CATETERES EPIDURAIS DE DEMORA. O RISCO TAMBÉM PODE AUMENTAR POR PUNÇÃO TRAUMÁTICA OU REPETIDA. O CATETER EPIDURAL NÃO DEVE SER RETIRADO ANTES DE 18 HORAS APÓS A ÚLTIMA ADMINISTRAÇÃO DE RIVAROXABANA. A RIVAROXABANA DEVE SER ADMINISTRADA NO MÍNIMO 6 HORAS APÓS A REMOÇÃO DO CATETER. SE OCORRER PUNÇÃO TRAUMÁTICA, A ADMINISTRAÇÃO DA RIVAROXABANA DEVERÁ SER ADIADA POR 24 HORAS. **EVENTOS ADVERSOS:** ANEMIA, TONTURA, CEFALEIA, SÍNCOPE, HEMORRAGIA OCULAR, TAQUICARDIA, HIPOTENSÃO, HEMATOMA, EPISTAXE, HEMORRAGIA DO TRATO GASTRINTESTINAL E DORES ABDOMINAIS, DISPEPSIA, NÁUSEA, CONSTIPAÇÃO, DIARREIA, VÔMITO, PRURIDO, ERUPÇÃO CUTÂNEA, EQUIMOSE, DOR EM EXTREMIDADES, HEMORRAGIA DO TRATO UROGENITAL, FEBRE, EDEMA PERIFÉRICO, FORÇA E ENERGIA EM GERAL REDUZIDAS, ELEVAÇÃO DAS TRANSAMINASES, HEMORRAGIA PÓS- PROCEDIMENTO, CONTUSÃO. **POSOLOGIA:** PARA PREVENÇÃO DE AVC EM FA, A DOSE RECOMENDADA É DE 20 MG UMA VEZ AO DIA. PACIENTES COM DISFUNÇÃO RENAL MODERADA (CLCR < 50 – 30 ML/MIN) DEVEM INGERIR UM COMPRIMIDO DE 15 MG DE XARELTO® UMA VEZ AO DIA. TRATAMENTO DO TEV: A DOSE RECOMENDADA PARA O TRATAMENTO INICIAL DA TVP AGUDA É DE 15 MG DE XARELTO® DUAS VEZES AO DIA PARA AS TRÊS PRIMEIRAS SEMANAS, SEGUIDO POR 20 MG UMA VEZ AO DIA PARA CONTINUAÇÃO DO TRATAMENTO E, PARA A PREVENÇÃO DE TVP E EP RECORRENTES. XARELTO® 15 E 20 MG DEVEM SER INGERIDOS COM ALIMENTOS. PROFILAXIA DE TEV APÓS ARTROPLASTIA DE QUADRIL (ATQ) E JOELHO (ATJ): A DOSE RECOMENDADA É DE 10 MG UMA VEZ AO DIA, COM OU SEM ALIMENTO. OS PACIENTES DEVEM SER TRATADOS POR 5 SEMANAS APÓS ATQ OU POR DUAS SEMANAS APÓS ATJ. A DOSE INICIAL DEVE SER TOMADA 6 A 10 HORAS APÓS A CIRURGIA, CONTANTO QUE TENHA SIDO ESTABELECIDA A HEMOSTASIA. **CLASSIFICAÇÃO PARA FORNECIMENTO: PRODUTO MEDICINAL SUJEITO A PRESCRIÇÃO MÉDICA. (CÓD: XAR. 2015-06-02-87)**

CONTRA-INDICAÇÃO: DOENÇA HEPÁTICA ASSOCIADA À COAGULOPATIA.
INTERAÇÃO MEDICAMENTOSA: ANTIMICÓTICO AZÓLICO DE USO SISTÊMICO.

SAC 0800 7021241
sac@bayer.com
Respeito por você

REFERÊNCIAS: 1. Bula do Produto Xarelto® 10mg, 15mg e 20 mg **2.** Turpie AGG, Lassen MR, Eriksson BI et al. Rivaroxaban for the prevention of venous thromboembolism after hip or knee arthroplasty. Pooled analysis of four studies. Thromb Haemost 2011;105:444–453. **3.** Turpie AGG et al. A non-interventional comparison of rivaroxaban with standard of care for thromboprophylaxis after major Orthopaedic surgery in 17,701 patients with propensity score adjustment Thromb Haemost 2013;111:94–102 **4.** Eriksson BI, Kakkar AG, Turpie AGG, et al . Oral rivaroxaban for the prevention of symptomatic venous thromboembolism after elective hip and knee replacement. J Bone Joint Surg Br 2009;91 (5):636-644 **5.** IMS Health MIDAS, Database: Monthly Sales June 2015. **6.** The EINSTEIN Investigators. Oral rivaroxaban for symptomatic venous thromboembolism. N Engl J Med 2010;363:2499 -2510.

MATERIAL DESTINADO EXCLUSIVAMENTE À CLASSE MÉDICA.
Para mais informações consulte a bula do produto ou a BAYER S.A - produtos farmacêuticos. Rua Domingos Jorge, 1100 - São Paulo - SP - CEP: 04779-900 www.universomedico.com.br

I. BR.MKT.01.2016.4630